Periodicita: 2x / rok

Číslo 11

Duben 2009

Poříčský zpravodaj

Čištění mostních pilířů: boj proti povodňovým škodám

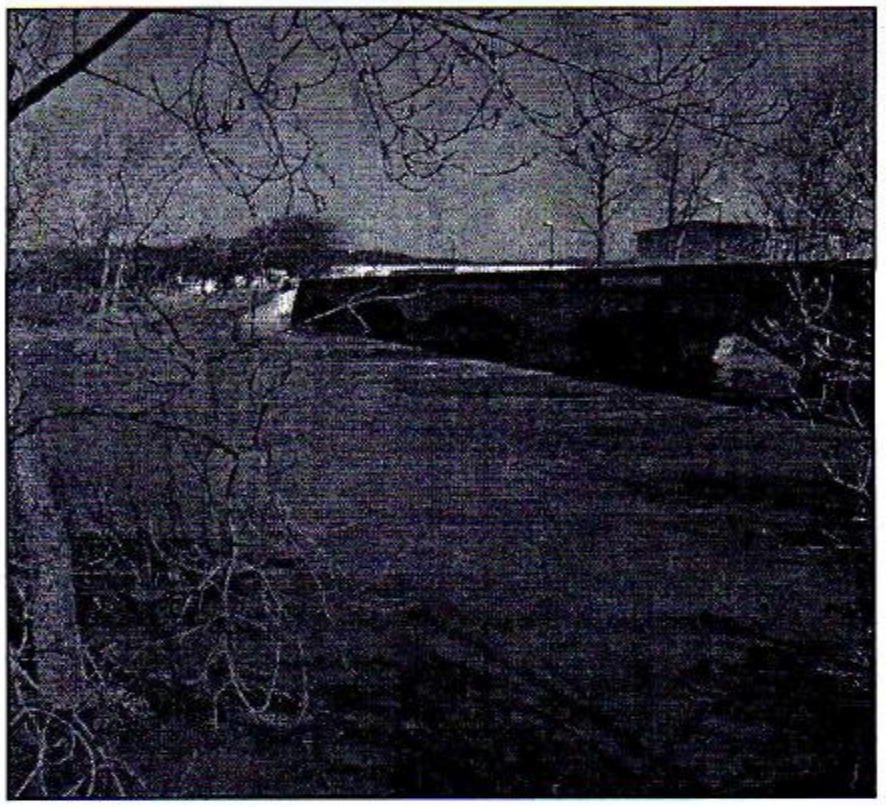

Foto: Vyčištění pilířů sníží případné povodňové škody

Mezi největší a nejnáročnější počiny loňského roku patřilo čištění koryta Konopišťského potoka. Obdobná akce čeká obec i v letošním roce.

Státní podnik Povodí Vltavy chystá ve spolupráci s obcí Poříčí nad Sázavou odtěžení bahenních nánosů od pilířů mostu přes řeku Sázavu. Konkrétně se bude jednat o první a třetí mostní pilíř, bráno od levého břehu řeky.

Hlavním důvodem je snaha o zvýšení bezpečnosti při případných povodních a jarním tání sněhu, vodohospodáři se totiž shodují, že zanesená koryta řek byla jednou z příčin rekordních záplav v roce 2006.

Během prací má být odtěženo přes 300 m³ nánosů.

Investorem akce bude opět státní podnik Povodí Vltavy, obec Poříčí nad Sázavou poskytne organizační pomoc v místě prací, například při odvozu vytěženého materiálu.

Přesný termín zahájení akce není dosud znám, rozhodující bude aktuální stav hladiny vody.

Kromě výše popsaných prací bude během roku probíhat i údržba břehových dřevin, staré a nezdravé topoly budou postupně káceny a nahrazovány novou výsadbou.

O aktuálním vývoji budou občané včas informováni, opět ale budou platit základní bezpečnostní pokyny, zejména zvýšená opatrnost v blízkosti stavby.

Silnice v obci: projektová dokumentace

Jak bylo uvedeno v minulém vydání Poříčského zpravodaje, je jedním z hlavních letošních úkolů zastupitelů a radních příprava projektové dokumentace nejenom na rozšíření a posílení vodovodního a kanalizačního řadu, ale také na opravu místních komunikací a zvýšení jejich bezpečnosti.

V současné době se jedná o pořízení odborné studie, která posoudí obec jako celek a navrhne nejvhodnější řešení nejenom pro nejfrekventovanější silnice, ale i vedlejší uličky a cesty.

V rámci projektové dokumentace bude navržen nejenom nejvhodnější způsob opravy dané komunikace, ale případně také doplnění chodníků, přechodů pro chodce, zpomalovacích pruhů, zúžených průjezdů a podobně.

Zpracování studie a projektové dokumentace je přitom prvním krokem k obnově vozovek, na jejich opravu bude obec shánět finanční dotace, bez kterých by podobný projekt nebylo možné realizovat.

Zároveň se studií se také zpracovává projekt pro stavbu chodníku pro pěší od kapličky (ulice Protivínská) směrem ke hřbitovu. Se stavbou se počítá ještě v letošním roce, materiální pomoc opět přislíbila firma PRESBETON, díky jejíž podpoře bylo v loňském roce možné vybudovat i parčík.

Chyba z předchozích let: 450 tis.Kč

Stavba tělocvičny stála obec téměř 45 milionů korun a splácet ji bude nutné až do roku 2024. Nebudou to nicméně jediné peníze, které budou muset občané Poříčí zaplatit.

Díky chybě předchozího vedení obce z roku 2006, na kterou upozornil při kontrole na konci loňského roku finanční úřad, bude nutné zaplatit ještě odvod ve výši téměř půl milionu korun.

Podmínkou státní dotace, kterou na stavbu tělocvičny obec v roce 2005 získala bylo, že do 15.ledna následujícího roku, tj.roku 2006, předá ministerstvu financí zprávu o průběhu prací a další předepsanou dokumentaci. To se však nestalo. Za porušení této podmínky vyměřil nyní Finanční úřad v Benešově obci odvod ve výši 450 tisíc korun.

Obec již požádala o prominutí odvodu, na rozhodnutí finančního úřadu se stále čeká.

Nejedná se přitom o první problém tohoto druhu. Za porušení podmínek dotace na stavbu bytů nad poštou z roku 2005 bylo také v minulém roce finančním úřadem vyměřeno vrácení dotace a penále.

O výsledku probíhajícího řízení i případném vymáhání škody budeme informovat.

Rozhodnutí finančního úřadu naleznete na internetových stránkách obce a na OÚ.

KONTAKTUJTE NÁSI

Vydává: Obec Poříčí nad Sázavou—Sázavská 57—Poříčí nad Sázavou 257 21, IČO 00232513

Ev.č. PZ E10739 / Tel. 317 779 415 / Fax. 317 779 104 / E-mail: poricinadsazavou@atlas.cz

Úřední soboty

Každou první sobotu v měsíci mohou občané navštívit obecní úřad a vyřídit vše potřebné, včetně ověřování podpisů a listin, služby Czech POINT i platby poplatků. V prvním pololetí letošního roku až do konce letních prázdnin jsou termíny úředních sobot tyto:

2.5.2009

6.6.2009

3.7.2009

7.9.2009

Otevírací doba obecního úřadu je v sobotu vždy od 8 do 10 hodin.

Rozhlas do kapsy

V předloňském roce nabídl místní obecní úřad občanům moderní rozhlas do kapsy.

Díky této službě může každý v obci trvale hlášený občan dostávat aktuální informace zdarma do svého mobilního telefonu.

V současné době dostává zprávy o termínech svozu odpadu, vydání nového čísla zpravodaje, ale také výstražné zprávy o počasí téměř 200 lidí, což představuje přibližně polovinu všech domácností v obci.

Máte-li i vy zájem o SMS rozhlas zdarma, kontaktujte obecní úřad.

Nová technika pro hasiče

Stejně jako v loňském roce, i letos pořídí obec nové vybavení pro místní jednotku sboru dobrovolných hasičů.

Z prostředků, které zastupitelé v rozpočtu vyhradili, budou pořízeny například hasičské zásahové přilby, které jsou nezbytným bezpečnostním doplňkem mimo jiné při likvidaci lesních škod po vichřicích nebo při zásahu v hořícím objektu.

Kromě přileb nakoupila letos obec také přibližně 400 speciálních protipovodňových pytlů, včetně násypky.

Pytle se používají při povodních k ochraně majetku, zejména vodou ohrožených domů. Společně s čištěním koryt Konopišťského potoka a řeky Sázavy se tak jedná o další protipovodňové opatření.

V loňském roce byla jednotka sboru dobrovolných hasičů vybavena například plovoucími a ponornými čerpadly, hadicemi, elektrocentrálou a další technikou, jejíž užitečnost si měli místní hasiči možnost vyzkoušet nejenom na mnoha cvičeních a soutěžích, ale také při několika skutečných zásazích.

Výpisy pro řidiče

Od loňského roku je možné na obecním úřadě v Poříčí nad Sázavou získat ověřené výpisy z katastru nemovitostí, obchodního a živnostenského rejstříku a rejstříku trestů.

Od letošního ledna pak zájemci mohou na místním úřadě na počkání získat také výpis z bodového hodnocení řidičů.

Výpis, ze kterého se řidič dozví, kolik trestných bodů již na silnicích získal, je možné pořídit na počkání za 100,-Kč.

Přerušení dodávky elektřiny: upozornění

Upozorňujeme občany, že dne 23.4. dojde k přerušení dodávky elektrického proudu v ulicích Pražská, Spojovací a Pyšelská. Přerušení se dotkne především benzínové pumpy, okolí vil, firem PRESBETON, COMAC a KEMPER.

K přerušení dodávky elektřiny dojde mezi 8. a 16. hodinou.

Dne 5.května bude přerušena dodávka elektrické energie Na Závisti, V Koutech, kolem ulice Tichá a Pod Lutovem.

Následující den, 6.května, bude elektřina vypnuta v ulicích Bukovanská a Souběžná.

O den později, 7.května, bude pak elektřina vypnuta také Na Cihelně, v Okružní, U Vrby, Na Závisti a v okolí.

Vzhledem k rozsahu plánované výluky nelze vyloučit ani výpadek elektřiny v ostatních částech obce.

Více informací poskytnou pracovníci ČEZ Distribuce, a.s., tel.: 840 850 860.

Svoz odpadu

První letošní svoz velkoobjemového a nebezpečného odpadu se uskuteční v sobotu 18.dubna 2009.

Ukládat do kontejnerů bude možné například nábytek, koberce, stará jízdní kola, hračky, ale také lednice, televize, počítače, barvy, laky.

Kontejnery budou na návsi připraveny v 10 hodin dopoledne až do naplnění.

Elektrospotřebiče odevzdávejte kompletní, včetně kabelů a vnitřků.

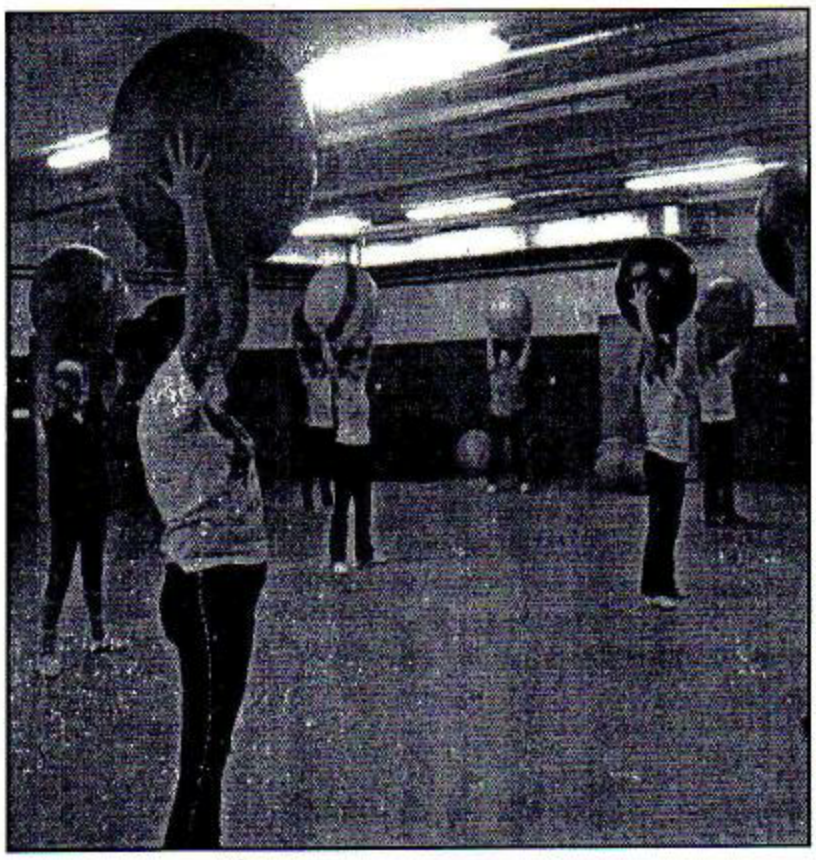

Foto: Cvičení žen v tělocvičně základní školy

Fit Klub zve na cvičení

Cvičení probíhá každé pondělí v malé tělocvičně ZŠ Poříčí nad Sázavou.

Cvičení pro rodiče a děti: od 16-17 hodin, je určeno pro děti od 3 let. Děti se zde učí písničky, říkanky, nechybí cvičební dráhy.

Předcvičuje Martina Vojtíšková.

Cvičení pro děti je od 17-18 hodin a je určeno pro děti od 8 let. Děti se učí základní kroky aerobní abecedy při různých sestavách. Na konci hodiny hrajeme hry. Na každou hodinu chodí cca 10 dětí. Předcvičuje Renata Novotná.

Cvičení pro ženy je od 19:30-20:30 hodin a je určeno pro všechny věkové kategorie. Začátek hodiny tvoří zahřátí, potom posilujeme všechny problémové partie (bříško, hýždě, záda a nohy).

Na hodinách nechybí pomůcky jako jsou overbally, gumičky, činky, šátky a velké míče. Na závěr hodiny nás vždy čeká protažení, relaxace. Hodiny navštěvuje asi 20-25 cvičenek. Předcvičuje Renata Novotná.

Neváhejte a přijďte si protáhnout své tělo.

Autor: Renata Novotná

Druhý ročník cyklistického závodu

V sobotu 25.dubna odstartuje z Měsíčního údolí druhý ročník cyklistického závodu BIKE TRANS POŘÍČÍ, aneb o pravý Žižkův kalich.

První ročník závodu horských kol se uskutečnil v roce 2007 a zúčastnilo se ho několik desítek jezdců, v letošním roce se počítá s obdobnou účastí.

Do závodu se může přihlásit kdokoliv, podmínky naleznete na níže uvedené internetové adrese.

Trasa závodu povede z Měsíčního údolí přes okolní lesy a polní cesty a její poměrně náročný profil bude pro účastníky skutečnou výzvou. Délka trati bude pro muže 30 kilometrů, ženy čeká trať poloviční.

Novinkou bude oproti prvnímu ročníku občerstvovací stanice přímo na trase závodu.

Zájemci se mohou registrovat již nyní emailem nebo telefonicky, veškeré kontaktní údaje naleznete na internetových stránkách závodu, které jsou uvedeny vpravo pod fotografií oslavujících vítězů prvního ročníku. Předloňský šampión Z.Labský hodlá titul obhajovat.

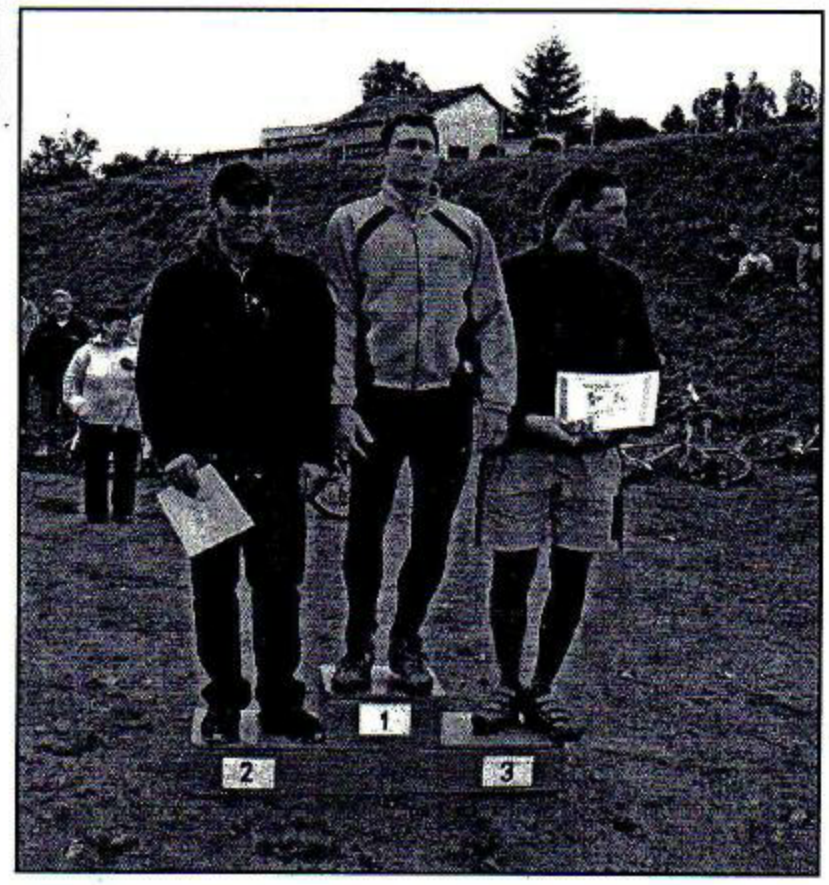

Více informací na: www.biketransporici.webnode.cz

Rok 2008 v číslech: dětí přibývá

V roce 2008 se v naší obci narodilo celkem 14 dětí, z toho 9 dívek a 5 chlapců, zemřelo přitom 7 místních občanů, 29 lidí se v loňském roce z obce odstěhovalo.

Naproti tomu se 42 lidí do Poříčí přistěhovalo, 10 lidí potom změnilo adresu v rámci obce.

Bez zajímavosti jistě není, že poměr žen a mužů je vyrovnaný, tedy 50:50, průměrný věk byl v loňském roce bezmála 42 let.

Nejstarší občanka oslaví v letošním roce své 91.narozeniny.

Pět párů uzavřelo v roce 2008 manželství.

Z uvedených údajů je zřejmé, že počet obyvatel obce se neustále zvyšuje, patrné je to zejména při zápisu do mateřské školy, u kterého je každoročně odmítnuto průměrně 36%. V případě kladného vyřízení podané žádosti o dotaci bude kapacita školky ještě letos navýšena o jednu třídu, tedy 24 dětí.

Digitalizace: pozor na televizní vysílání

V říjnu letošního roku dojde k přechodu z analogového televizního vysílání na digitální na pražském vysílači Cukrák, který svým vysíláním pokrývá i oblast Poříčí nad Sázavou.

Diváci, kteří si dosud nepořídili přijímač digitálního signálu, tzv.set-top box, případně nevyužívají služeb satelitních televizí, tak na přelomu října a listopadu přijdou o televizní vysílání televize NOVA.

Doporučujeme všem, kteří dosud nepřijímají digitální ani satelitní vysílání, aby včas kontaktovali odbornou firmu (elektroservisy apod.) a požádali o návrh řešení.

Průměrná cena přijímače digitálního vysílání (set-top box) se pohybuje kolem 1.200,-Kč bez instalace, zařízení pro sledování satelitního televizního vysílání stojí přibližně 5.000,-Kč, opět bez instalace.

Pro více informací volejte speciální telefonní linku: **800 90 60 30.**

Vlajky státu a EU

Od loňského roku visí na budově obecního úřadu dle zákona státní vlajka a vlajka Evropské unie, a to i přes těžko pochopitelnou snahu anonymního oznamovatele, který prostřednictvím MěÚ Benešov požadoval jejich odstranění a pokutování obce.

Na jaře budou obě vlajky vyměněny za nové, společně s nimi bude obnoven i nápis, který před lety zničili vandalové.

Budova bývalé školy tak opět získá na svém vzhledu, který obdivuje většina jejích návštěvníků.

SK Posázavan: jarní část sezóny začíná

Oddíl má přihlášena v soutěži čtyři mužstva. A-tým v 1.B třídě, B-tým ve 4.třídě, starší žáky v okresní soutěži a přípravku v okresním přeboru.

Po podzimní části soutěže A-tým okupuje 5.příčku se ztrátou 8 bodů na prvního. B-tým pod taktovkou J.Platila přezimoval na 5 místě. Starší žáci vedeni M.Tůmou, J.Limonem, P.Součkem celý podzim bojovali o přední příčky tabulky, nakonec skončily na 3.místě a velice mladý tým přípravky vedený J.Platilem a T.Pospíšilem skončil na 12místě. Během zimních měsíců proběhla příprava všech mužstev v tělocvičně ZŠ, za což patří velký dík obecnímu úřadu, že uvolnil cvičební hodiny pro složky pracující v obci. A-tým sehrál kvalitní zimní turnaj na nové umělé trávě ve Voticích a v celkovém hodnocení obsadil 3. místo. V některých zápasech vydatně pomáhali i hráči B mužstva.

Jarní část sezony začíná pro A a B mužstva 28.-29.3., pro mládežníky 11.-12.4. Držte nám palce!

Autor: J.Limon

Pejskaři pozor!

Na několika místech v obci budou v jarních měsících instalovány speciální koše a pytlíky na psí exkrementy.

Počet majitelů psů v obci se neustále zvyšuje a s tím vzrůstá i problém s psími exkrementy, které mnozí pejskaři po svých miláčcích z chodníků a travnatých ploch neuklízí.

Koše budou mimo jiné na návsi, vlakovém nádraží, Na Cihelně, u Konopišťského potoka a několika dalších místech.

Děkujeme pejskařům za jejich používání a ohleduplnost ke svému okolí!

Základní a mateřská škola—z událostí uplynulého období

V prosinci loňského roku proběhla po delší odmlce akademie žáků školy. Uskutečnila se tři vystoupení – dopolední pro žáky školy a dvě večerní pro veřejnost. Se svým čertovským vystoupením se předvedli i žáci mateřské školy, ze základní školy vystupovaly celé kolektivy tříd. Děkujme veřejnosti za hojnou účast a zájem o dění ve škole.

Po vánočních svátcích škola uskutečnila tradiční lyžařský výcvikový zájezd do Horního Maxova – Penzionu pod Severákem. Na tuto chatu jezdíme již několik let a příjemným překvapením byla její rekonstrukce kuchyně a ostatního interiéru. Týdenní zájezd byl pořádán pro žáky II. stupně. Mimo lyžařské výuky byly do programu zařazeny závody ve slalomu, běžecké závody na běžkách, relaxační odpoledne v plaveckém bazénu v Jablonci n/N. a beseda se členem horské služby. Zájezd proběhl bez problémů a zranění.

S velkým ohlasem u dětí se setkávají karnevaly, které pořádáme každoročně v únoru. Jinak tomu nebylo ani letos. Svůj karneval uspořádala mateřská školka a školní družina. K vidění byly nejrůznější masky, za pozornost stály zvláště ty doma vyráběné a šité. Potkat jste zde mohli například indiány, víly, fotbalisty, tanečnice, upíry a jiná strašidla a strašáky. Celý program doplňovala dětská taneční hudba a vtipné soutěživé disciplíny. Na závěr každá maska obdržela cenu z bohaté tomboly a sladkou odměnu, tímto děkujeme rodičům a firmě MARS kom.spol.

Touto dobou se naše pozornost obrací k přijímacím zkouškám na střední školy a víceletá gymnázia, které absolvují žáci 9. třídy a někteří žáci 5. třídy. V letošním roce se hlásí na tyto školy:

5. třída- 2 žáci gymnázium

8. třída- 1 žákyně SOU

9. třída- 4 žáci gymnázium

- 6 žáků – SOŠ

- 5 žáků – učební obory

Na začátku února proběhl zápis dětí do první třídy. Všichni zapsaní žáci navštěvovali poslední ročník mateřské školy v Poříčí n/S. nebo v Benešově. Při zápisu paní učitelky sledovaly grafomotoriku, výslovnost, schopnost vyjadřování, orientace v prostoru a všeobecný rozhled dítěte. Zapsáno bylo 20 dětí, rodiče dvou dětí žádají o odklad povinné školní docházky. Zapsáno bylo 11 žáků z Poříčí n/S., 4 žáci z Mrače, 3 žáci z Nespek a 2 žáci z Borové Lhoty.

Na 15. dubna je stanoven termínu zápisu do mateřské školy. V současné době je kapacita školky 56 dětí, po odchodu předškoláků do základního vzdělávání je možné přijmout 17 nových dětí.

Děkujeme všem pedagogům, zaměstnancům a ostatním zúčastněným za ochotu, pomoc a profesionální přístup při pořádání a organizaci výše uvedených akcí.

Autor: Mgr.Jiří Frantl

Foto: Děti základní školy na lyžařském kurzu

Na návštěvě v mateřské školce

Milí rodiče a milé děti, rádi bychom vás provedli naší mateřskou školou, do které budete možná letos, možná za rok či za dva chodit. Někteří ji už třeba znáte díky svým sourozencům. Pojďte se tedy podívat, jak to u nás vypadá.

Mateřská škola je dvoutřídní. Každé oddělení má k dispozici třídu, hernu, toalety s umývárnou a šatnu. Mladší děti jsou „Motýlci" a ti před školou přelétají do třídy „Berušek". V každé třídě je spousta hraček, didaktických her, výtvarného materiálu, knížek i pomůcek ke sportování. To vše je dětem volně k dispozici. Mezi odděleními je společná hala, která je využívána ke cvičení a pohybovým aktivitám, máme tu i klavír, díváme se tu občas na Kouzelnou školku.

Naši školku navštěvuje několikrát do roka divadélko Pampeliška a divadélko Krab, koncertuje tu Lenka Hamajdová či Petr Bílý se svým papouškem.

Spolupracujeme se základní školou, chodíme tam do tělocvičny, kamarádi z pátých tříd pro nás pořádají sportovní nebo výtvarné soutěže, hrát si k nám do třídy i na zahradu chodí prvňáci i druháci - ti nám někdy závidí a chtěli by se vrátit. Do 1. třídy zase my předškoláci chodíme pravidelně před zápisem do školy. Mateřská škola také spolupracuje s Ekocentrem Vlašim, s nakladatelstvím Svojtka, s klinickou logopedkou, s Pedagogicko psychologickou poradnou v Benešově.

V květnu k nám jezdí děti z MŠ Čerčany na lehkoatletické závody. Berušky soutěží v běhu, skoku do dálky, hodu míčkem... a Motýlci všem fandí.

Jsme moc rádi, když se rodiče, ale i prarodiče aktivně zapojují do dění v naší školce a věříme, že s námi rádi spolupracují. Proto pořádáme různé společné programy. Jsou to zejména: tvořivá odpoledne s rodiči, podzimní úklid zahrady zakončený opékáním buřtíků, keramické vyrábění, zdobení školky podle ročních období, maškarní karneval s tombolou, čarodějnický rej na zahradě, barevné dny, společné rozloučení se školkou a předškoláky.

Během roku mají děti možnost navštěvovat taneční kroužek, předškoláci jezdí na předplavecký výcvik do plaveckého bazénu do Benešova, 1x měsíčně se koná odpolední výtvarné fantazírování a snažíme se opět zajistit lektorku pro výuku anglického jazyka.

Naše mateřská škola má v bezprostřední blízkosti vlastní zahradu, která je vybavena dřevěnými prolézačkami, houpačkami, skluzavkou a dvěma pískovišti.

O děti se starají 4 kvalifikované učitelky a 2 provozní pracovnice, které se snaží, aby všem dětem bylo ve školce dobře a rády na ní vzpomínaly.

Autor: Kolektiv mateřské školy

Kauza HOSS, a.s.: pokračování z minulého čísla

Kostlivec ve skříni. Jinak není možné hovořit o fakturách za více než 200 tisíc Kč, které obci zaslala na přelomu letošního roku firma HOSS a.s. za práce prováděné údajně v roce 2005.

Obec ihned po jejich přijetí faktury vrátila s tím, že objednání prací (mělo se jednat o zatrubnění rokle Drábovka) nebylo prokazatelně projednáno ani zastupitelstvem ani radou obce, obec neevidovala žádnou objednávku ani předávací protokoly, stavební deníky apod. a především–akce nebyla nijak kryta rozpočtem.

Přestože počáteční šance obce ve sporu byly značné, zasadil snaze radních a zastupitelů nečekanou ránu bývalý starosta, Jaroslav Přenosil, který v dubnu letošního roku (2008!) firmě HOSS a.s. podepsal čestné prohlášení, ve kterém potvrzuje, že práce v roce 2005 objednal, na jejich provádění osobně dohlížel a sám je i přebíral.

V prohlášení Jaroslav Přenosil dále namítá, že práce chtěl hradit z prodeje poříčské návsi (za cenu cca 1 mil.Kč), toto jeho tvrzení je ale v ostrém nesouladu s ostatními jeho dřívějšími prohlášeními. Podle nich měly být z prodeje návsi hrazeny splatné faktury za kanalizaci (cca 4 mil.Kč) a vícepráce na stavbě tělocvičny (cca 2,5 mil.Kč). Jinými slovy, bývalý starosta chtěl z částky cca přes 1 mil.Kč zaplatit pohledávky za více, než 6 mil.Kč.

Poté, co obec dále namítla, že práce nebyly provedeny v souladu s projektovou dokumentací, objevila se překvapivě kopie zápisu datovaného rokem 2006, ve kterém Jaroslav Přenosil požaduje změnu projektu.

Překvapivější pak je skutečnost, že firma není ochotna a údajně ani schopna doložit originály těchto dokumentů k policejnímu přezkoumání.

Vzhledem k dokumentům, které Jaroslav Přenosil stavební firmě podepsal, jsou tak šance obce uspět v případném soudním sporu minimální.

Zůstává tedy otázkou, z jakého důvodu a jakých pohnutek se podepisují podobná prohlášení 2 roky po skočení výkonu funkce, tím spíše, že je tím poškozena obec, jejímž je podepisující zastupitelem.

V nedávné době obec požádala o pomoc Ministerstvo vnitra ČR, Středočeský kraj a o provedení kontroly pravděpodobně požádá i finanční úřad.

Ministerstvo vnitra přitom ve svém stanovisku označilo postup p.Přenosila za neoprávněný a doporučilo obci postupovat trestněprávní cestou. Obec věc předala právnímu zástupci.

Prohlášení p.Přenosila je k dispozici na webu obce.

Odpověď–Jaroslav Přenosil

Využívám svého práva na uveřejnění odpovědi k článku „Firma HOSS a Jaroslav Přenosil: záhadné faktury“ otištěném v Poříčském zpravodaji č. 10, abych uvedl jednotlivá tvrzení (neoznačeného) autora článku na pravou míru.

Nejedná se o žádné „tajemné faktury“, ani „kostlivce ve skříni“, ale o prosté vyúčtování odměny stavební firmy za objednané a firmou obci provedené práce s tím, že termín zaplacení byl odložen (tedy ve prospěch obce a v neprospěch firmy byla sjednána odložená platba, navíc s vědomím členů rady obce). Pokud současní představitelé obce, jak bylo uvedeno v článku, takové faktury odmítli uhradit, doufám, že takovýto jejich postup nebude mít negativní dopady na obec (úroky z prodlení, smluvní pokuty, náhrady nákladů řízení apod.).

Není pravdou, že bych poškodil obec písemným prohlášením vystaveným stavební firmě, kde jsem uvedl pravdivé skutečnosti, které bych tak či tak musel uvést před soudem, když v opačném případě bych se dopustil trestného činu křivé svědecké výpovědi; ani odepření vydání takového potvrzení by tedy na věci nic změnit nemohlo. Zaznamenal jsem na svou osobu v souvislosti s vydáním prohlášení tlak ze strany představitelů obce, musím však konstatovat, že jakékoli uvádění polopravd a nepravd považuji za amorální a nepřijatelné (navíc s možnými právními důsledky na mou osobu).

Není též pravda, že bych chtěl hradit práce z prodeje návsi, tedy že bych z příjmu 1 mil. Kč chtěl hradit pohledávky přes 6 mil. Kč; nic takového se pochopitelně z mého písemného prohlášení nepodává, přestože to autor článku tvrdí (viz text prohlášení na internetových stránkách obce). Příjmy k hrazení prací stavební firmy měly plynout mj. z plateb různých firem za ukládání zeminy, stejně jako z každoročního vyššího naplnění příjmů obce od finančních úřadů ke konci roku, což se vždy následně řešilo rozpočtovým opatřením k úhradě plateb nebo jejich dohodnutého splátkového kalendáře. Rok 2006 skončil se zůstatkem ve výši 1,7 mil Kč.

Nerozumím, v čem je spatřována „překvapivost“ objevení se kopie zápisu s požadavkem na změnu projektu; tento zápis podepsán byl a jeho originál byl součástí dokladů v dokumentaci stavby v kanceláři starosty.

Odmítám tedy tvrzení obsažená v předmětném článku, když tato jsou nepravdivá a zavádějící, mající za cíl mne toliko diskreditovat.

VYJÁDŘENÍ OBCE POŘÍČÍ NAD SÁZAVOU

Obec Poříčí nad Sázavou trvá na původním článku, uveřejněném v Poříčském zpravodaji v loňském roce (v horní části této strany).

Veškeré doklady a dokumenty, ze kterých je patrné, že informace uvedené v reakci pana Přenosila jsou neúplné a nepřesné, včetně zápisů rad a zastupitelstev, jsou občanům k dispozici k nahlédnutí na obecním úřadě.

Pokud měly příjmy k hrazení prací stavební firmy plynout mimo jiné z plateb různých firem za ukládání zeminy, jak se uvádí v odpovědi, vyvstává otázka, co bylo z těchto plateb hrazeno, protože do října 2006, tj.do konce funkčního období předchozího zastupitelstva, byla rokle již zavezena.

Podobně je možné klást mnoho dalších otázek, odpovědi na ně však již ponecháváme na čtenářích.

– – – – – – – – – – –

Závěrem pouze znovu konstatujeme, že na původním článku a jeho obsahu trváme.